

ONS CLUBBLAD: VSG-BULLETIN

jaargang 34 - nummer 76, juni 2000

Redactie: Rob Boterenbrood, Lambert Korterink en Sape Westra

Het VSG-bulletin is een uitgave van het Veluws Schaakgenootschap te Ermelo, opgericht op 17 januari 1928.

Dit tijdschrift wordt ook uitgegeven in braille, t.b.v. iedereen die niet op de gebruikelijke manier kan lezen. Voor informatie en opgave:

CBB, Christelijke Bibliotheek voor Blinden en Slechtzienden,

Postbus 131

3850 AC Ermelo

Inhoudsopgave

[Van de redactietafel](#)

[Felicities voor jeugdschakers](#)

[De bekerfinale 1999 – 2000](#)

[Thema schaakavond, 13 juni 2000](#)

[Schaak mee met VSG](#)

Van de redactietafel

Het laatste VSG bulletin van dit schaakseizoen heeft u nu in handen. Het is een bulletin dat terugkijkt op de afgelopen maanden en een beetje vooruitkijkt op het nieuwe seizoen.

Daartussenin zit hopelijk een lekkere zomervakantie met mooi weer, rust en ontspanning, recreatie in de letterlijke zin van het woord, gezelligheid en wellicht een beetje schaakplezier. We wensen u een goede vakantie!

De redactie.

[terug naar inhoudsopgave](#)

Een felicitatie waard!

Jeugdleden slagen voor hun stappendiploma

Op 20 juni was het dan zover; 10 jeugdleden deden examen voor het diploma 1^o stap en 1 van hen deed op dezelfde avond examen voor de 2^o stap. De afgelopen maanden waren jeugdleden Ferry Lunek en Sape Westra druk bezig geweest met oefenen. Er waren een paar twijfels, maar toch ging iedereen examen doen. In de stappenexamens wordt de schaakkennis van de kinderen getoetst; spelregels en eenvoudig spelinzicht komen aan bod. Van de 11 examens werden er 10 gehaald! Een deelnemer aan de 1^o stap haalde net niet voldoende

punten. Beide jeugdleiders hebben er alle vertrouwen in dat hij de volgende keer zal slagen. Op 27 juni werden, in het bijzijn van ouders en anderen, de diploma's aan de geslaagden overhandigd.

Geslaagden en jeugdleiders: van harte proficiat!

[terug naar inhoudsopgave](#)

De bekerfinale

Lambrechts en Mellema maken er iets moois van

Op 16 mei jl. werd de traditionele finale gespeeld om de VSG beker. Na een afvalrace waren twee spelers overgebleven: Jan Lambrechts en Andries Mellema. Lambrechts had het clubkampioenschap al binnen gesleept, zou hij de eerste zijn in onze rijke historie die de dubbel zou weten te behalen? Andries was erop gebrand dit keer de beker mee naar huis te nemen. Alle ingrediënten voor een spannende avond waren aanwezig. Een kleine 20 VSG-ers volgden de verrichtingen van beide kemphanen nauwlettend op het grote demonstratiebord.

Bekerfinale VSG; Ermelo, 16 mei 2000

J. Lambrechts-A. Mellema

1. c2-c4, e7-e6
2. g2-g3, d7-d5
3. Lf1-g2, Pg8-f6
4. Pg1-f3, c7-c5
5. 0-0, Pb8-c6
6. c4xd5, e6xd5 Er is een variant van de Engelse opening op het bord gekomen. Kenmerkend is dat wit zijn stukken naar de flanken ontwikkeld om van daar druk op het centrum te krijgen. De d- en e-pion blijven nog even op hun plaats.
7. b2-b3, Lf8-e7
8. d2-d4, Lc8-e6
9. Lc1-b2, 0-0
10. Pb1-a3, Dd8-b6
11. d4xc5, Le7xc5
12. Pa3-c2



Mijn computerhulpje geeft in deze stand Lxf2+ aan als beste zet. Na Txf2 - Pg4, Df1 - Pxf2, Dxf2 - Tac8 is een scherpe stelling ontstaan, materieel gelijk maar wie heeft de beste strategische kansen?

Pf6-e4

13. Pf3-d4, Ta8-d8 Deze torenzet kan altijd nog worden gespeeld. Mij lijkt Tfe8 een betere zet, omdat deze toren op een halfopen lijn komt te staan met allerlei dreigingen op lange termijn. De a-toren kan eventueel op c8 worden geplaatst, de open lijn waarlangs veel spel zal komen.
14. e2-e3, Pe4-d6 Zwart speelt waarschijnlijk iets te passief op dit moment.
15. Dd1-h5 Na g6 heeft wit het verrassende Pxc6! De da me kan niet worden geslagen wegens Pe7mat.



Pd6-b5

16. Pd4xb5 Wit kon een pion winnen door Pxe6 - fxe6, Dg4 etc, maar deed dit naar eigen zeggen niet omdat zwart daarna meer kansen zou hebben dan na het in de partij gespeelde

Db6xb5

17. Ta1-d1, f7-f5 Een vreemde zet; zwart zet vrijwillig zijn pionnen op witte velden

waardoor zijn loper wordt geblokkeerd. Blijkbaar zag Andries geen betere mogelijkheid.

18. Dh5-g5, Tf8-f7

19. Pc2-d4, Lc5xd4

20. Lb2xd4, Db5-a5

21. Td1-a1 Wit kiest voor een behouden spelwijze. Actiever was bijvoorbeeld a4.

Pc6xd4

22. e3xd4, Td8-e8

23. Tf1-e1 Vanaf nu begint de strategische strijd om de open e-lijn.

Le6-d7

24. Te1xe8+, Ld7xe8



Wit kan nu een voordeeltje halen uit de verkeerde positie van de zwarte toren. Na b4 - Db5, Dd8 - Dd7, Db8 wit hij een pion.

25. Dg5-e3, Le8-c6

26. f2-f4 Zet de zwarte pionnenformatie gedeeltelijk vast op de witte velden. Zwarts loper wordt daardoor ingesnoerd.

Tf7-f8

27. De3-e1, Da5-b6

28. De1-d2, Tf8-e8

29. Kg1-f2, a7-a6

30. Ta1-e1, Db6-d8

31. Te1-e3, Kg8-f7

32. Dd2-e1 Nog steeds de strijd om de e-lijn.

Te8xe3

33. De1xe3 Dd8-e7

34. De3-e5 De7-e6

35. b3-b4 Een vreemd aandoende zet; wit zet zijn pion op een zwart veld en geeft

daardoor de zwarte looper meer ruimte. De looper is echter nog gebonden aan de dekking van veld d5, waardoor wit zijn pionnenstelling kan verbeteren.

h7-h6

36. Lg2-f3, g7-g6

37. h2-h3, h6-h5

38. a2-a4 Zwart was inmiddels in opkomende tijdnood gekomen. Wit speelt het slim; zelf een aantal pionzetten doen en zwart die moet zoeken naar zetten die zijn stelling niet verzwakken. De volgende zet is in ieder geval niet goed, maar wat moet hij anders?

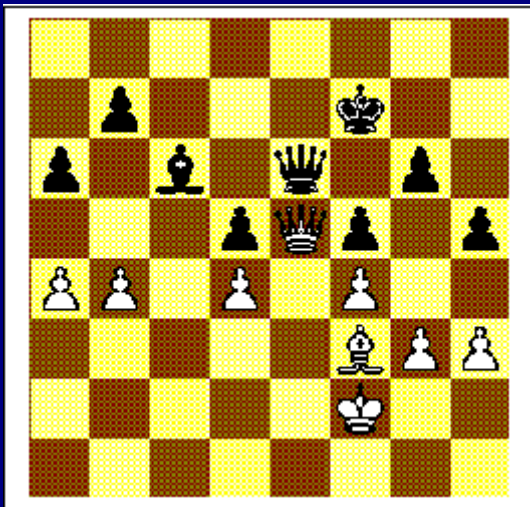

De6xe5

39. d4xe5, Kf7-e6

40. a4-a5, Ke6-d7 Er is inmiddels een eindspel op het bord gekomen waarin wit strategisch gezien op winst staat.

41. Kf2-e2, Kd7-c7

42. Ke2-d3, Kc7-d7

43. Kd3-d4, Kd7-e6

44. h3-h4 en na dit tempozetje gaf zwart zich gewonnen.

[terug naar inhoudsopgave](#)

Thema schaakavond VSG, 13 juni 2000

Op 13 juni beleefden we een VSG-primeur: themaschaken. Aan de hand van een opgegeven opening speelden de aanwezige leden ieder een partij tegen iemand van ongeveer gelijke sterkte. In dit artikel leest u iets over de behandelde openingsvariant en een paar voorzichtige algemene conclusies over deze opening.

De opening die we speelden komt voort uit de Najdorfvariant van het siciliaans. Voordat we

ons storten op deze variant eerst iets over de siciliaanse opening in zijn geheel:

- De siciliaanse opening ontstaat na de pionzetten 1. e2-e4 c7-c5. Meestal wordt vervolgt met 2. Pg1-f3 d7-d6 3. d2-d4 c5xd4 4. Pf3xd4
- Zwart wil het witte centrum aantasten; pion c5 wordt meestal snel geruild tegen de witte pion op d4.
- Zwart ontwikkelt iets trager dan wit; dit komt doordat wit zijn centrumpionnen heeft opgespeeld (de lopers kunnen dus vrij uitlopen) en zwart is hiermee iets trager.
- Wit neemt meestal snel initiatief tot een aanval op de koningsvleugel.
- Zwart richt zich (vaak via de halfopen c-lijn) op tegenspel op de damevleugel.
- Vooral bij tegengestelde rokkades leidt dit tot vlijmscherp spel.
- Het veld f5 is in de siciliaanse opening belangrijk. Veel partijen zijn bijvoorbeeld beslist door een wit paardoffer op f5, of er ontstaat door een andere variant een gevecht om de zeggenschap over dit veld.

Dan nu naar de Najdorfvariant die we 13 juli voorgeschoteld kregen.

De openingszetten luiden 1. e2-e4, c7-c5 2. Pg1-f3, d7-d6 3. d2-d4, c5xd4 4. Pf3xd4, Pg8-f6 5. Pb1-c3, a7-a6 6. Lf1-c4, e7-e6 7. Lc4-b3, b7-b5 8. 0-0, b5-b4

Deze zettenreeks leidt tot de volgende stelling:



Naar aanleiding van deze stelling de volgende gedachten:

- De bedoeling van b4 is het weggagen van het witte paard.
- In de praktijk blijkt daarna het nemen van de pion op e4 niet altijd geslaagd. Wit is beter ontwikkeld en de zwarte koning is in het centrum een prettig doelwit.

- Daarnaast heeft wit op den duur mogelijkheden tot een offer op e6.
- Vanwege dit mogelijke offer spelen veel grootmeesters hun loper naar d7 i.p.v. naar het meer voor de hand liggende b7.
- Deze variant wordt steeds meer positioneel benaderd door zwart; dus geen snelle pionwinst, maar ontwrichten van de witte ontwikkeling.

Het door grootmeesters meest gespeelde witte antwoord is Pa4. Zwart heeft dan een aantal mogelijkheden:

A. Pxe4 B. Lb7 C. Le7 D. Ld7

Het is afhankelijk van de individuele speelstijl welke keuze men maakt.

Bij het volgen van de verschillende partijen vielen mij een paar dingen op:

- Bijna elke partij ging zijn eigen richting uit, dit is logisch gezien de verschillende speelstijlen van de deelnemers.
- In veel partijen kwam na ongeveer 10 zetten een wit offer op e6. Daarna moest wit zich erg inspannen om te winnen, zwart moest zijn best doen om niet te verliezen.
- Verscheidene partijen lieten ook in het vervolg aanvallende offers van wit zien.

Ter verlevendiging van het artikel volgt nu de partij die Rob Hollmann en Mark de Graaf speelden.

Rob Hollman Mark de Graaf

1. e2-e4, c7-c5
2. Pg1-f3, d7-d6
3. d2-d4, c5xd4
4. Pf3xd4, Pg8-f6
5. Pb1-c3, a7-a6
6. Lf1-c4, e7-e6
7. Lc4-b3, b7-b5
8. 0-0, b5-b4
9. Pc3-a4, Lc8-b7 Mark kiest voor deze zet. Hij haalt daardoor een beschermer weg van e6.
10. Tf1-e1, Lf8-e7
11. f2-f3, 0-0
12. Lc1-e3, Pb8-d7
13. Ta1-c1, d6-d5
14. e4xd5, Pf6xd5
15. Le3-f2, Ta8-c8
16. c2-c4 Wit wil zijn stukken op de damevleugel, die wat buitenspel staan, weer in het spel betrekken.

Pd5-f4

Beter in de opzet van de opening was b4xc3. Zwart wil immers in het siciliaans op de damevleugel spelen?!

17. Lf2-g3, Pf4-g6



1. Te1xe6, f7xe6
2. Pd4xe6, Dd8-a5
3. Pe6xf8, Pd7xf8
4. c4-c5+, Kg8-h8
5. Lg3-d6, Tc8-d8
6. Dd1-d4, Le7xd6
7. c5xd6, Pf8-d7
8. Tc1-c7, Lb7xf3 Zwart kiest voor de tegenaanval als beste verdediging.
9. g2xf3, Pd7-f6 Een zet met een vraagteken. Beter was door te gaan met de verdedigende aanval via Dg5+.
10. Pa4-c5 Wit sluit de horizontale lijn voor de dame af en vlecht allerlei dreigingen in de stelling zoals even later blijkt.

Da5-b6

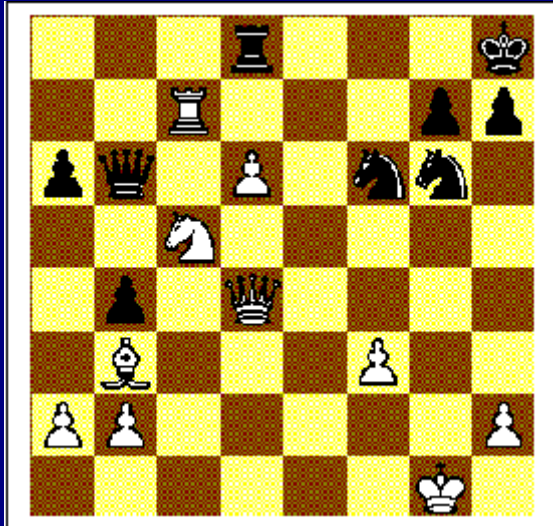

28. Tc7xg7, Pg6-e5
 29. Dd4xe5, Kh8xg7
 30. De5-g5+ en zwart gaf zich gewonnen. Een prima partij van beide spelers.

Schaak mee met VSG

Met de zomer in aantocht maken veel mensen zich op voor hun vakantie; de bestemming wordt bepaald, afspraken worden gemaakt, de auto (of fiets) krijgt een goede beurt, koffers worden gepakt en wegwezen maar. Ik ken veel schakers voor wie de vakantieperiode eigenlijk te lang duurt. Ze missen het schaakbord, de hersenen gaan jeuken en als er dan een andere vakantiegast wordt gesignaleerd met een schaakbord, dan is het natuurlijk dolle pret! Voor al diegenen is er weer een volgestouwd artikel met partijstellingen opgenomen. Los ze op terwijl u voor de tent zit, in een gezellig hotel vertoeft of lekker in de achtertuin de zonnestralen hun werk laat doen. Veel plezier!

Diagram 1



Wit speelt en wint.

Diagram 3

Diagram 2



Zwart speelt in wint.

Diagram 4



Wit begint en wint.
Diagram 5



Zwart begint en wint.
Diagram 6



Wit speelt en wint.
Diagram 7



Zwart begint en wint.
Diagram 8



Zwart speelt en wint.
Diagram 9



Wit speelt en wint.
Diagram 10



Wit speelt en wint.



Wit speelde Le2!? Na het zwarte Lxe4 bleek wit een valstrik te hebben gezet. Ziet u welke?

De oplossingen:

Diagram 1: 1. Pc6-e7+, Kg8-h8 2. Pe5-g6+, f7xg6 3. Pe7xg6+, h7xg6 4. h5xg6+, Pf6-h7 5. Th1xh7±

Diagram 2: 1. ..., Dd7xb5!! 2. a4xb5, d4-d3+ 3. Kg1-h1, Pe4-f2+ 4. Tf1xf2, Ta8xa1+ 5. Tf2-f1, Ta1xf1±

Diagram 3: 1. Ld3xh7+, Kg8-h8 2. Lh7-d3+, Kh8-g8 3. Th3-h8+, Kg8xh8 4. De3-h3+, Kh8-g8 5. Dh3-h7+, Kg8-f8 6. Dh7-h8±

Diagram 4: 1. ..., Dh4-f2+ 2. Ke2-d3, Ta8-d8+ 3. Kd3-c3, Pf6-e4+ 4. f3xe4, e3xd2 5. Dd1-g1, d2-d1P+!! 6. Dg1xd1, Df2-c5±

Diagram 5: 1. Tg1xg7+, Dh6xg7 2. De7-h4+, Dg7-h6 3. Lf7-g6+, Kh7-g8 4. Pd5-e7+, Kg8-g7 5. Dh4-d4+, Kg7-f8 6. Dd4-f6±

Diagram 6: 1. ..., Dd5xf3!! 2. g2xf3, Lf5-h3+ 3. Kf1-g1, Te8-e6 4. Da4-c2, Pc6-e5 5. Dc2-f5, Lh3xf5 en met een stuk meer won zwart gemakkelijk.

Diagram 7: 1. ..., Pg4xe5 2. f4xe5, Te8xe5+ 3. Pd2-e4, f7-f5 4. Pd1-f2, f5xe4 5. Pf2xe4, Lc8-g4+ 6. Ke2-f2, Ta8-f8+ 7. Kf2-g1, Te5xe4 8. h2-h3, Te4-e1+ 9. Ta1xe1, Lb4xe1 10. h3xg4, Le1-f2+ 11. Dc2xf2, Tf8xf2 12. Kg1xf2, Da5-d2+ 13. Ld3-e2, d4-d3 en met een dame tegen een toren gaf wit zich gewonnen.

Diagram 8: 1. Pe4xf6!!, Dd8-b6 2. Dd7-e8+, Th8xe8 3. Pf6-d7±

Diagram 9: 1. Th1-h8+, Kg8xh8 2. Dc7xf7 en het mat met de toren op h1 is niet meer te voorkomen.

Diagram 10: 1. Ld3-e2!?, Lb7xe4+? 2. Dc4xe4!, Pf6xe4 3. Tg1xg7+, Kg8xg7 4. Tc3-g3+, Kg7-h6 5. Lb2-g7±

[terug naar inhoudsopgave](#)

